

組合活性化情報

# 月刊 中央会



熊本県中小企業団体中央会  
Kumamoto prefectural federation of small business Association

特集

・「熊本県SDGs第5期・第6期登録事業者」のご紹介

2024

03

March



桜

国内有数の名木「一心行の大桜」は、樹齢400年余り、樹高14m、枝張東西21.3m、南北26m、幹囲7.35mの大桜で、淡い薄紅色の花をつける。

# 経営者・役員・従業員とそのご家族の 安心の保障を準備するために 中央会の共済制度をご活用ください。

BESTパートナー  
大樹生命



## 従業員のための 退職金準備に 特定退職金共済制度

従業員さまの定着が図られ、  
安定した退職金準備が  
できる共済制度です。

特定退職金共済制度 引受保険会社  
大樹生命保険株式会社



## 経営者・従業員のための 万一の保障

### 団体扱生命保険

団体扱\* (月払) の場合、  
一般扱 (口座振替月払等) で  
ご契約いただくよりも、  
保険料が割安になります!

#### オーナーズプラン

経営者の  
各種リスクマネジメントのために

#### パートナーズプラン

役員・従業員の皆さまの  
保障準備をサポート



## 業務上の災害への備えに 業務災害補償保険

事業活動にかかわる  
従業員さまのケガなどのリスクに  
対してお役に立つ保険です。

業務災害補償保険 引受保険会社  
三井住友海上火災保険株式会社  
業務災害補償保険 取扱代理店  
大樹生命保険株式会社



- \* 団体扱とは、熊本県中小企業団体中央会が団体扱としてお申し込みいただいた各保険契約の保険料を取りまとめ、一括して当社へ払い込む取り扱いのことです。
- ※ 一部対象とならない商品・契約がございますので、詳細は下記までお問い合わせください。
- ※ 詳しくは、該当の「商品パンフレット」をご覧ください。ご検討にあたっては、「設計書(契約概要)」「特に重要な事項のご説明(注意喚起情報)」「ご契約のしおりー約款」および熊本県中小企業団体中央会の「退職金共済規程(規約・規則)」等を必ずご覧ください。

大樹生命保険株式会社は三井住友海上火災保険株式会社の取扱代理店として損害保険代理店委託契約を締結しています。

お取り扱いの詳細は、下記までお問い合わせください。

大樹生命保険株式会社 熊本支社

〒860-0806 熊本県熊本市中央区花畑町 1-1 大樹生命ビル 5F TEL:096-354-4394

<https://www.taiju-life.co.jp/>

大樹-KB-2019-1064 (損保)A-2021-101 (2021.4)  
R-2021-1001 (2021.4)

Contents

特集 「熊本県SDGs第5期・第6期登録事業者」のご紹介 …02

・新コーナー

中央会役員の声を聴く ……………06

・組合HotNews

熊本大分農業機械商業協同組合 ……………07

協同組合植木ショッピングプラザ ……………07

協同組合西部ショッピングセンター ……………08

・中央会便り

中央会初！「台湾人に喜んでもらえるおもてなし対策セミナー」を開催しました ……………08

「事業承継セミナー事例編」を開催 ……………09

ジェトロ共催 台湾ビジネスセミナー「食品輸出の基礎知識と商談の進め方」 ……………09

・くまもとUBA

青年部活動レポート ……………10

・お知らせ

中央会からのお知らせ 決算期が近づいたら総会の準備をしましょう ……………04

中央会からのお知らせ 第63回中小企業団体九州大会（沖縄県）・

第76回中小企業団体全国大会（福井県）への参加ご協力をお願い …09

全国健康保険協会熊本支部からのお知らせ ……………11

熊本国税局からのお知らせ ……………12

熊本市からのお知らせ ……………13

・景況ウォッチャー

令和6年1月分 ……………14

情報連絡員便り ……………15

・掲示板

編集後記 ……………16

熊本県中央会では、補助事業などの最新情報を「中央会サポートstation」に掲載しております。  
QRコードからもご確認いただけますので是非ご覧ください！



3月

熊本の花

花言葉

快活、活発、元気いっぱい、小さな幸せ



菜の花

菜の花（ナノハナ）の「菜」は食用を意味し、菜の花とは食用の花という意味になります。

つぼみの緑と鮮やかな黄色の花のコントラストが春らしいナノハナ。

花言葉の「快活」「明るさ」は、春の香りを運び、人々の心を明るくするその花姿に由来すると言われています。

県内産地 天草方面他





## 特集

# 「熊本県SDGs第5期・ 第6期登録事業者」のご紹介

熊本県では、SDGsに積極的に取り組む企業や団体等（以下「企業等」という。）を後押しし、県内におけるSDGsの取組みの裾野を広げるため、これらの企業等を登録する「熊本県SDGs登録制度」を令和3年1月に創設しました。

登録された企業・団体等は、SDGsの達成に積極的に取り組む企業等として、県ホームページで熊本県SDGs登録申請書とSDGs達成に向けた取組みチェックリストを掲載するなど、対外的にPRする他、市町村や金融機関等による伴走支援も受けることができます。

そこで本誌では、令和5年9月に第5期登録事業者、12月に第6期登録事業者として登録を行った2組合をご紹介します。

# SUSTAINABLE DEVELOPMENT GOALS

世界を変えるための17の目標

## 制度の目的（引用先：熊本県ホームページ）

熊本県SDGs登録制度は、熊本県内の企業等が、自らの活動とSDGsとの関連性を認識し、SDGsの達成に向けた具体的な取組みを推進することにより、SDGsの普及を促進することを目的とします。

併せて、新たな価値の創造を促し、その取組みの「見える化」による地域の自律的好循環（※）の形成につなげることで、熊本の特性を生かした持続可能な社会と、SDGsを原動力とした地方創生の実現を目指します。

（※）自律的好循環…企業、地域、地方公共団体、地域金融機関等の多様なステークホルダーが連携し、地域課題の解決に向け、キャッシュフローを生み出し、得られた収益を地域に再投資すること。

## これまで熊本県SDGs登録事業者として登録された組合 （過去の月刊誌でもご紹介しております）（順不同）

- **第1期登録事業者**… 熊本県環境整備事業協同組合、熊本県青果物卸商業協同組合、南九州交通共済協同組合、熊本県信用組合、有価物回収協業組合石坂グループ、ランバーやまと協業組合
- **第2期登録事業者**… 黒川温泉観光旅館協同組合
- **第3期登録事業者**… 合志工業団地協同組合、熊本液化石油ガス事業協同組合、熊本県置工業組合、協業組合本渡清掃公社
- **第4期登録事業者**… 熊本輸送団地協同組合、協同組合菊池ショッピングプラザ夢空間、熊本県清掃事業協同組合、山鹿市清掃事業協同組合

## 熊本県SDGs登録事業者（組合）紹介

### ・第5期登録事業者：熊本総合鉄工団地協同組合

#### 2030年のSDGs達成に向けた経営方針と目指す姿

当組合は、時々刻々に変化する経済界に対応できる技術力・経営能力の醸成および情報化・老朽・狭隘化への対応と課題解決を図る。

#### SDGsに関する重点的な取組み及び指標

SDGsに関する重点的な取組み	指標（それぞれの取組みに対する「目指す姿」）
・省エネに関する勉強会の実施（青年部会）	・2022年度 2回 2023・24・25年度 各3回
・組合員向けのSDGsイベントの開催	・2022年度 0回 2023・24・25年度 各1回
・雨水浸透枳の設置	・2023年度 設置

#### パートナーシップ

当組合では、組合の活性化および地域住民との共存を図っていく。

### ・第6期登録事業者：熊本県飲食業生活衛生同業組合

#### 2030年のSDGs達成に向けた経営方針と目指す姿

安心安全な食事の提供はもとより、地域社会に根差した活動がメインの飲食店経営者1400人が力を合わせ、SDGsに取り組むことにより持続可能な社会の実現に大きく貢献できると思う。組合員と組合が一丸となり美しい地球環境を残す。

#### SDGsに関する重点的な取組み及び指標

SDGsに関する重点的な取組み	指標（それぞれの取組みに対する「目指す姿」）
・ストロー・使い捨ての食器等プラスチック製品削減	・プラスチック製品の使用割合2023年90% →2026年50%
・廃棄食材の（フードロス）の削減	・食材廃棄量2023年90%→2026年50%
・年齢を問わない採用の実施	・各組合員の新規採用人数2023年100名 →2026年1000名

#### パートナーシップ

1400人の組合員を活かしプラスチック製品を減らし、各店舗のエネルギー削減（関係業者と提携して省エネ機材の導入促進）・高齢化社会に向けて年齢を問わない採用を促進し、地域の活性化に貢献する。

☆その他「熊本県SDGs登録制度」に関する詳しい情報につきましては、熊本県ホームページに掲載されておりますので、ぜひご覧ください。（QRコードからご確認くださいませ。）

#### 【お問い合わせ先】

熊本県企画振興部企画課戦略推進班

〒862-8570 熊本県熊本市中央区水前寺6丁目18番1号（行政棟本館6階）

TEL：096-333-2019 FAX：096-382-4066



【熊本県HP】

決算期が近づいたら

# 総会の準備を しましょう

本誌をご覧になっている会員の皆様方も、多くは本会と同じく3月決算の組合が多いと思います。また多忙な時期であるとお察しいたしますが、つつい「1年に1回だから忘れてしまう」という方や、今年が初めての組合決算となることもあるかと思ひます。

そこで、今月号では通常総会までの準備についてのポイントをご紹介します。3月決算の組合も3月決算以外の組合の皆様もご参考にしていただければ幸いです。

## ■ 通常総会までの手続き

年度末（決算日）

STEP  
01

### 「決算関係書類」「事業報告書」の作成

組合は、「決算関係書類（財産目録、貸借対照表、損益計算書、剰余金処分案又は損失処理案）」及び「事業報告書」を作成します。

作成！  
決算関係書類  
・財産目録  
・貸借対照表  
・損益計算書  
・剰余金処分案

作成！  
事業報告書



組合

STEP  
02

### 監事への「決算関係書類」「事業報告書」の提出

組合は、「決算関係書類」「事業報告書」について、監事の監査を受ける必要があります。

STEP  
03

### 監事の監査、「監査報告書」の作成・通知

監事は、受領した「決算関係書類」「事業報告書」について、監査方法・内容等を記した監査報告を作成し※1、理事に対し、「決算関係書類」「事業報告書」の全部を受領した日から4週間経過した日、もしくは理事との合意により定めた日のいずれか遅い日※2までに監査報告の内容を通知しなければなりません。

作成！  
監査報告書



監事

- ※1 監事の監査権限を会計に関するものに限定した組合の監事は、「事業報告書」の監査権限がないことを明らかにした監査報告を作成しなければなりません。
- ※2 監査権限は、監事と理事の合意があっても4週間を下回る期間を予め定めることは不可（ただし、4週間を下回る日までに監事が理事に監査報告を通知すれば、その時点で監査を受けたこととなる）。

STEP  
04

### 理事会招集通知の発送※3

理事長は、理事会開催日の1週間前※4までに到達するように、各理事※5に対し、理事会招集通知を発送しなければなりません。

- ※3 理事（監事に業務監査権限を付与している組合は、理事及び監事）全員の同意があれば招集手続の省略可
- ※4 短縮可（これを下回る期間を定款で定めた場合はその期間）
- ※5 監事に業務監査権限を付与している組合は、各監事に対しても発送しなければなりません。

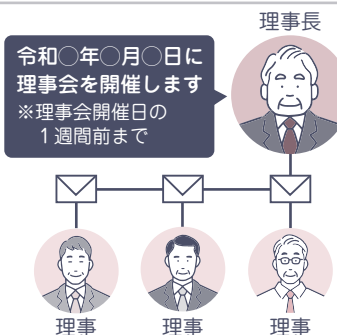

2カ月以内（定款で3カ月に延長も可能）  
最大4週間

STEP  
05

### 理事会の開催

理事会では、通常総会の開催及び議案の議決をするとともに、監事の監査を受けた「決算関係書類」「事業報告書」の承認を行います。

★通常総会の開催 → 議決  
★議案  
☆「決算関係書類」 → 承認  
☆「事業報告書」

STEP  
06

### 「決算関係書類」「事業報告書」の備え置き

組合は、通常総会開催日の2週間前までに、「決算関係書類」「事業報告書」を主たる事務所に、それらの写しを従たる事務所に備え置き、組合員の閲覧に供します。



組合事務所

組合

2週間

STEP  
07

## 総会招集通知の発送※6 「決算関係書類」「事業報告書」「監査報告書」の提供

理事長は、通常総会開催日の10日前※7までに組合員に到達するように、総会招集通知を発送します。総会招集通知には、議案のほか、会議の日時、場所等会議の目的たる事項を示すとともに、理事会の承認を受けた「決算関係書類」「事業報告書」及び「監査報告書」を添付し、組合員に提供しなければなりません。

- ※6 組合員全員の同意があれば招集手続の省略可（この場合、招集通知発送の際に必要な添付書類も不要）
- ※7 短縮可（これを下回る期間を定款で定めた場合はその期間）

令和〇年〇月〇日に  
通常総会を開催します  
※通常総会開催日の  
10日前まで

理事長



・議案 ・会議の日時  
・場所 ・目的  
「決算関係書類」  
「事業報告書」  
「監査報告書」

添付

2週間

2カ月以内（定款で3カ月に延長も可能）

STEP  
08

## 通常総会の開催

事業年度終了後2か月以内に総会を開催します。  
（定款変更の手続き（総会議決、行政庁の認可）を経て定款変更をすれば事業年度終了後3か月以内に総会開催も可能）

### 【役員選挙】

役員選挙は定款に定められた方法で行わなければなりません。事前に定款を確認し、選挙前には定款で定められた方法を説明し議場に諮ることが必要です。投票の規定がある組合は、予め投票用紙などの準備をしておきましょう。役員改選をした場合は、理事会を開催し、役付理事（代表理事、副理事長、専務理事等）の選任を行います。

総会終了後は議事録作成、剰余金処分・損失処理振替、持分計算・払戻、配当などの処理を速やかに行います。また、総会の決議事項を欠席組合員へ通知します。

**通常総会における  
最低必要議案**

- ①事業報告書及び決算関係書類承認の件
- ②事業計画、収支予算並びに経費の賦課及び徴収方法の決定の件
- ③借入金残高の最高限度決定の件
- ④役員報酬決定の件（支給するか否か、すればその額）など

**定款変更する場合**

- ⑤定款（一部又は全文）変更の件
- ⑥定款変更認可申請における字句の一部修正委任の件

2週間以内

STEP  
09

## 税務申告書の提出

事業年度終了後2か月以内に、通常総会で確定した決算に基づいて確定申告及び納税を行います。

STEP  
10

## 行政庁への決算関係書類等の提出

通常総会終了後2週間以内に、通常総会議事録を添えて提出します。

### 【定款変更がある場合】

- 行政庁への変更認可申請
- 認可後の変更登記（出資の総口数及び払込済出資総額の変更、名称・地区・公告方法の変更、事業の変更、主たる事務所の移転など）

### 【役員変更がある場合】

- 代表理事変更の登記（重任の場合も必要）
- 行政庁への届出

**詳しくは中央会までお気軽にご相談ください**

事業報告書や財産目録など決算関係書類、総会議事録等の各種様式につきましては、本会ホームページよりダウンロードすることができます。ぜひご利用ください。

熊本県中小企業団体中央会 TEL 096-325-3255

中央会HP：<https://chuokai-kumamoto.com>（QRコードからもご確認いただけます）





質問項目：①2023年の業界・組合の動向（振り返り）／②2024年の見通し（業界・組合）

<p><b>橋本 和彦 氏</b>（熊本県みそ醤油工業協同組合）</p> <ol style="list-style-type: none"> <li>①商品の性質上、仕込みから販売までにタイムラグがあるため、コロナ禍では製造量の調整が大変であった。みそ・しょうゆの製造における全ての原材料価格が高騰したため値上げを実施した。</li> <li>②日本を代表する調味料であるみそ・しょうゆ。海外の商品が市場に参入する中で伝統の味を守るためにも、九州・熊本の食文化に合ったみそ・しょうゆを規格化・ブランド化し、熊本のみそ・しょうゆの消費量を伸ばしていきたい。</li> </ol>	<p><b>西山 喬 氏</b>（熊本広告業協同組合）</p> <ol style="list-style-type: none"> <li>①広告関連業は、コロナにより人の集まりやイベントの自粛、広告の減少など特に大きな打撃を受けた業界の1つで、受注が激減した。昨年5月のコロナの感染法上5類移行以来、コロナ前の状態に戻ったということはない。</li> <li>②イベントの再開等徐々に明るい兆しは見えている。労働集約型産業で、機械化もできない業種であるので、人材の確保とその一方で、生産性向上を図りながら少数精鋭でも対処できるよう人材育成に尽力したい。組合としては、組合員の個性を結集し、地域の活性化に貢献したい。</li> </ol>
<p><b>吉弘 顕規 氏</b>（熊本県中小企業団体中央会青年部協議会（合志工業団地協同組合））</p> <ol style="list-style-type: none"> <li>①不安定な世界情勢が市況に大きな影響を与え、鋼材の価格高騰が加速、県内の中小案件の鋼材需要は減少の傾向にあった。</li> <li>②半導体工場の建設・インフラ整備に伴う、地元の企業の進出・設備投資による鋼材需要増加に期待したい。また今後の人材確保の為、賃上げや福利厚生の拡充など企業努力が求められていく。</li> </ol>	<p><b>木下 龍起 氏</b>（熊本流通団地協同組合）</p> <ol style="list-style-type: none"> <li>①労務に関する外部相談窓口（流団ほっとライン）を設置、組合員企業の従業員の声を聴きその課題解決に努めた。流団まつりや流団フリマなど地域住民向けの行事も完全復活した。</li> <li>②人材確保が引き続き課題である。2024年は認知度向上のためのアクションを起こし、魅力ある団地を知ってもらうことで課題解決に導きたい。</li> </ol>
<p><b>緒統 勝 氏</b>（協同組合鹿本ショッピングセンター）</p> <ol style="list-style-type: none"> <li>①プレミアム商品券や価格転嫁対策等の支援事業に支えられ集客や売上が回復。しかし、人件費や光熱費の高騰が収益を圧迫する1年だった。</li> <li>②商圈人口減、人手不足、競合店進出等課題は多い。適正利益を確保しつつ顧客にやさしい店づくりを進め台湾関連の好影響を取り込んでいく。</li> </ol>	<p><b>秦 英房 氏</b>（熊本個人タクシー事業協同組合）</p> <ol style="list-style-type: none"> <li>①コロナ禍の収束や法人タクシーの人手不足もあって、仕事に出ればお客様はいる状況であったが、燃料高騰による経費増加が非常に大きな負担となった。</li> <li>②ライドシェアが解禁される方針であるが、法人タクシーも人手不足で車が余っている環境下で、競争激化はそれほど心配していない。組合としては組合員数の減少に歯止めをかける必要があるが、新規免許取得の人数に制限があるため難しい。</li> </ol>
<p><b>前田 博明 氏</b>（熊本総合鉄工団地協同組合）</p> <ol style="list-style-type: none"> <li>①2023年は景気の低迷や中国の需要回復の遅れを背景にPCやスマホ市場の低迷等による半導体の在庫調整等で厳しい年となった。</li> <li>②2024年は半導体の過剰感も解消してきており、AIやEV関連等、今年の後半からの市場回復に期待している。</li> </ol>	<p><b>横山 佳之 氏</b>（熊本県飲食業生活衛生同業組合）</p> <ol style="list-style-type: none"> <li>①コロナの5類移行後、一気に賑わいが戻ったが、3年間のブランクや人手不足もあってコロナ前までには戻りきれず、燃料や食材、酒類等の価格高騰で、売上が上がっても黒字化は難しかった。</li> <li>②TSMC関連での恩恵はまだ感じられないが、今後は台湾からのお客様を受け入れるための飲食店側の努力も必要になる。組合としては、組合員増に取り組みむとともに、イベント開催など社会貢献できる取り組みを考えていきたい。</li> </ol>
<p><b>河島 一夫 氏</b>（熊本県商店街振興組合連合会）</p> <ol style="list-style-type: none"> <li>①任意の商店街組織の活性化が目立っており、商店街活性化協議会の会員も増加した。一方で地方の商店街は疲弊が感じられる。</li> <li>②中心商店街においてはインバウンドの好影響なども見込めるが、各商店街とも地域住民の来街者を定着させる必要があり、地域住民が日常的に買い物しやすい商店街の構築を目指していく。</li> </ol>	<p><b>稲吉 淳一 氏</b>（阿蘇温泉観光旅館協同組合）</p> <ol style="list-style-type: none"> <li>①コロナ禍を乗り越え5類への移行により外国宿泊客が急増したが、人材不足に悩まされ、外国人の人材を積極的に採用した。また、補助金を活用し客室のリニューアルを行い客単価向上と共に付加価値サービス提供に注力した。</li> <li>②外国からの宿泊客が増えるも人手不足が続く課題がある。外国人従業員が阿蘇に定住できる環境を整備し、従業員と顧客の満足度向上に向け、労務管理を重視した取り組みを行うことを目指している。</li> </ol>

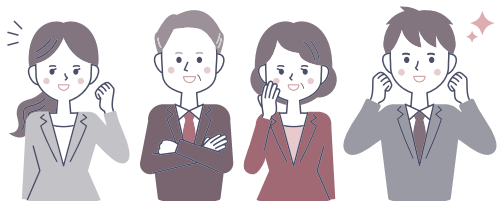

<p><b>増田 好信 氏</b>（熊本地区内航海運協同組合）</p> <ol style="list-style-type: none"> <li>①国土交通省の船員法による適正ガイドラインによって働き方改革が始まったため、船員を増員する必要性が出てきた。</li> <li>②若年性の船員等を確保することが急務となり、業界全体でのPR活動や人材育成に取り組むための活動を計画している。</li> </ol>
---



## 中古農業機械販売の利用促進を図るべく、組合HPをリリース！

熊本大分農業機械商業協同組合

令和5年12月末に組合ホームページを新設との情報を耳にし、早速当組合の小森田祐輔専務理事にお話しを伺ってまいりました。

今回、ホームページの新設に至った経緯としては、外部より各種整備済の中古農業機械のデータ提供依頼が多かったことから、閲覧者の欲しい情報を一目で分かるようにするべく全機種の詳細を掲載し、リアルタイムな情報発信が行えるよう機能面等の改善を図ったとのこと。開設後、早速、中古農機の問い合わせがあるなど今後の販売促進に期待できます。

その他、会員専用ページの整備やお知らせコーナーでは大型特殊免許(農耕車限定)一般試験の案内も積極的に行われており、現在まで約670人の合格者を輩出するなど、資格取得意識の向上及び担い手不足への対応に力を入れられています。

当組合ホームページは、QRコードからご確認いただけますので、ぜひご覧ください！



組合ホームページのトップ



ワンクリックで各種農機情報が閲覧可能！

## 協同組合植木ショッピングプラザ

～ホームページを活用した施設内最新情報の公開と集客～

(「令和5年度取引力強化推進事業」活用)

協同組合植木ショッピングプラザが本会の「令和5年度取引力強化推進事業」を活用し、組合ホームページをリニューアルされました。今回の事業を活用し、最新の店舗情報の公開や店舗からのお知らせ、イベント情報やお得情報等、様々な情報を発信する事でお客様の興味関心を引き、集客へ繋げ、組合店舗の活性化に繋がっていきます。また、「LINE」との連携を図りながら、LINE登録時の属性に応じたお客様に情報を発信していくことで、チラシやTVCMなどの不特定の発信とは異なる、ピンポイントの細やかな情報を届けることが可能となり、若い層への積極的なアプローチで店舗集客を実現することができました。



【組合HP】



**今年度も「令和6年度取引力強化推進事業」公募を予定しております！**

小規模事業者で、組合ホームページやチラシ等の作成のほか、共同宣伝、共同受注の実現に向けたブランドコンセプト、ロゴ、統一パッケージ等の作成についてご検討されている組合は、一度本会までお問い合わせ下さい。

【問合せ担当課：支援3課まで】

## 地域のお客様に支えられて36年目 パディーマーケットの歩みを振り返る

協同組合西部ショッピングセンター

熊本市西区のパディーマーケット（協同組合西部ショッピングセンター）がオープンから丸35年を迎えました。

オープンした平成元年2月は昭和から平成に変わって直ぐ、バブル景気の勢いのなか、県内でも多く建設されていた共同店舗のひとつとして熊本市西部地区の商店街の近代化を目的に、組合員9人で立ち上げています。

現在組合員は青果と一般食品、精肉、鮮魚、総菜の4部門、そしてテナントが6店舗となり、最近では電子マネーくまモンICカードを積極的に取り込み、支払決済も徐々に変化しているようですが、地域住民の需要を取り込みながら、設立当時の目的と変わらない店舗運営を続けておられます。近隣には大手スーパーやドラッグストアの競合店が立ち並び、競争は更に激化していますが、まちなかにぎわい回復支援事業の実施によるプレミアム付商品券の発行など、組合でしか出来ない企画で差別化を図っておられます。

快晴の2月9日（金）には36年目の周年創業祭を開催、朝から大変多くのお客様に見舞われ、開店前の入口には大行列が出来ていました。松枝眞二理事長（有限会社松枝鮮魚：総菜部門）によると「あつという間の35年。色々と苦労もあったがコロナ後は売上も回復基調。今後は若手が知恵を出して次の時代に合った店舗運営をし、若い世代のお客様に向けて提案をして行って欲しい」とのことです。

パディーマーケットの新たな時代が始まります！

【組合HP】



初日は千円以上お買い上げの皆さまに先着250名様に紅白饅頭が配られました



レジは大混雑



松枝眞二理事長

## 中央会 便り

## 中央会初！「台湾人に喜んでもらえるおもてなし対策セミナー」を開催しました



講師の鈴木亜弥氏

コロナ禍後の社会経済活動が活発化し日常が戻りつつある中で、本県では、世界大手TSMCの熊本進出やインバウンド増加等によって、台湾人のお客様が増加傾向にあると予想されています。そこで、台湾人のニーズを取り込むことが重要になると考えられることから、1月29日（月）に飲食業関連事業者、1月30日（火）に宿泊業関連事業者等を対象に、台湾の食文化や習慣等の見識を深めるためのセミナーを開催しました。

講師には、台湾に在住しながら台湾貿易コーディネーターとして活躍されている鈴木亜弥氏をお招きし、台湾の食文化の特徴や台湾人の習慣（食事・行動）、売れるお土産POPの作り方などについてご講演いただきました。参加者は、「台湾人は健康志向が高く、薄味を好む傾向にあるなど食文化の違いを改めて知ることができてよかった。今後のおもてなしに早速活かしていきたい。」と述べられました。

講師には、台湾に在住しながら台湾貿易コーディネーターとして活躍されている鈴木亜弥氏をお招きし、台湾の食文化の特徴や台湾人の習慣（食事・行動）、売れるお土産POPの作り方などについてご講演いただきました。参加者は、「台湾人は健康志向が高く、薄味を好む傾向にあるなど食文化の違いを改めて知ることができてよかった。今後のおもてなしに早速活かしていきたい。」と述べられました。



セミナーの様子

中央会  
便り

## 「事業承継セミナー事例編」を開催

令和6年2月6日（火）、熊本ホテルキャッスルにおいて県内の事業者や組合関係者等を対象に「事業承継セミナー事例編」を開催しました。

昨年10月に開催した「事業承継セミナー基礎編」の続編となる今回は、河津酒造株式会社 代表取締役社長の河津宏昭氏が事業承継の際に行った革新的な取組みや、事業承継を経験して感じたこと、また、後継者となる方々へのアドバイス等についてご講演頂きました。

河津氏の講演に続き、熊本県事業承継・引継ぎ支援センター 統括責任者補佐の坂田祐輝氏より、当センターが行う、親族内承継支援・第三者承継支援・後継者人材バンク等の支援内容についてご説明頂きました。M&Aのニーズの高まりもあり、当センターへの相談及び成約件数は年々増加しているとのことでした。



河津宏昭氏  
(河津酒造株式会社 代表取締役社長)



坂田祐輝氏  
(熊本県事業承継・引継ぎ支援センター 統括責任者補佐)

中央会  
便り

## ジェトロ共催 台湾ビジネスセミナー 「食品輸出の基礎知識と商談の進め方」

2月8日（木）、ホテルキャッスル熊本において、本会及びジェトロ熊本の共催で、「食品輸出の基礎知識と商談の進め方」と題してセミナーを開催いたしました。

このセミナーは、県内の中小企業者が海外への販路拡大に関心を持っていただき、新たなビジネスチャンスを生み出すことを目的とし開催したもので、県内の食品関連事業者をはじめ運送事業者等からも多数の参加申し込みがあり、本県における海外販路への注目度の高さを伺えました。

講師には、ジェトロ農林水産物・食品輸出相談窓口アドバイザーの津田正彦氏を迎え、食品輸出の現状や輸出を行うにあたっての一連の流れ、バイヤーとの商談の成功率を高めるポイント等について解説をいただきました。また、津田アドバイザーが民間企業にて輸出事業に従事していた経験を踏まえた、企業目線での商談スキル、留意事項等も話され、参加者からは「これからの取組に役立つわかりやすい説明であった」との声をいただきました。



津田正彦氏



セミナーの様子

### 中央会からのお知らせ

## 第63回中小企業団体九州大会（沖縄県）・ 第76回中小企業団体全国大会（福井県）への参加ご協力をお願い

令和6年9月に沖縄県において「第63回中小企業団体九州大会」、令和6年10月に福井県において、中小企業団体の代表が一堂に会する「第76回中小企業団体全国大会」が開催されます。特に、福井県では令和6年1月1日に石川県能登半島を震源とする「令和6年能登半島地震」が発生し、各地域で被害が発生したところですが、現在、開催に向けて鋭意準備が進められております。

このような中、本会としては、「熊本地震」の際に全国の多くの団体から暖かいご支援を頂きましたことから、本県より多くの組合等が参加し、被災された方々や、福井等地域の復興の後押しをするとともに、熊本地震の際のご支援へのお礼が出来ればと考えております。

各組合におかれましては、令和6年度事業計画・予算に、第63回中小企業団体九州大会および第76回中小企業団体全国大会への参加にご協力をよろしくご願ひいたします。



# くまもとUBA

UNITED BUSINESS ASSOCIATIONS

## 青年部活動レポート

### 単組青年部交流会レポート

この2月に青年部間の交流会が2か所で開催され、その充実した内容が報告されてきましたので、熱いうちに皆さんにお届けします。

### 安全と楽しみを両輪に。

### 自動車の技術者集団ここにあり

熊本県自動車整備工業協同組合青年部、熊本県自動車電装品整備商工組合青年部

令和6年2月10日（土）、熊本県自動車整備工業協同組合青年部と熊本県自動車電装品整備商工青年部が交流会を実施、意見交換等を行いました。

両青年部とも自動車整備に携わる組合青年部として、共通する課題の共有や今後の青年部間交流の計画、新たな人脈づくりを目的として開催された交流会は、合計25名の参加があり、盛況に開催された様子。

当日は、共同での勉強会の開催や、故障事例の情報共有等を今後の取り組みとして計画していきたい等の意見が挙がり、今後の青年部会員の日々の業務にも好影響となりそうです。



## 青年部活動レポート

### つながり、生まれる。水と水の結合

山鹿市管工事業協同組合、熊本県酒造組合士会

令和6年2月20日（火）、山鹿市火の国ゆるり庵において山鹿市管工事業協同組合、そして熊本県酒造組合士会（さむらいかい）が異業種交流会を開きました。

「水」というキーワードの下、若手経営者同士の新たな人脈作り、そして意見交換を行うことで知見を広げることを目的に集結した今回の交流会ですが、水を商いにしながらもこれまではあまり交わることのなかった2つの業界はくまもとの酒によりスムーズに結合しました。

はじめに士会の山村弥平さん（山村酒造合名会社）と本田裕理さん（千代の園酒造株式会社）から各蔵元の紹介があり、それぞれご提供いただいた大吟醸、純米吟醸、純米生原酒、純米酒の4種×2蔵元＝8種の日本酒が順番に出され、参加者は試飲していきました。会場からはチーズやいぶりがっこといった日本酒に合う豊富なメニューが提供され、試飲から本格的な飲みに変わる頃にはそれぞれの業界の話や地元山鹿愛を語る話など、くまもとの酒とともに意見交換は大いに盛り上がりました。

当日は、この話を聴きつけた地元山鹿商工会議所青年部、山鹿市商工会青年部、山鹿青年会議所の皆さんも多数参加、なんと総勢30名を超える参加者により、今後も淀みのない清らかな交流を続けていくことが約束されたようです。



【お問い合わせ先】 熊本県中小企業団体中央会青年部協議会事務局

TEL:096-325-3255 youth@chuokai-kumamoto.com 担当：佐々木・谷口

令和6年3月分（4月納付分）からの保険料率のお知らせです

### 熊本支部の 健康保険料率は変更となります

令和6年2月分(3月納付分)まで  
給与・賞与の

令和6年3月分(4月納付分)から  
給与・賞与の

**10.32%** ▶ **10.30%**

### 介護保険料率も変更となります

令和6年2月分(3月納付分)まで給与・賞与の

令和6年3月分(4月納付分)から給与・賞与の

**1.82%** ▶ **1.60%**

※健康保険料と介護保険料は労使折半となります。  
※40歳から64歳までの方(介護保険第2号被保険者)には、健康保険料率に  
全国一律の介護保険料率が加わります。  
※賞与については、支給日が3月1日分から変更後の保険料率が適用されます。  
※任意継続被保険者の方は、令和6年4月分の保険料率から変更となります。

保険料率についての  
特設サイトはこちら



 健康保険料率10.30%のうち、6.88%分は加入者の皆さまの医療費等に充てられる基本保険料率となり、3.42%分は後期高齢者医療制度への支援金等に充てられる特定保険料率となります。

★保険料は、納付期限までに納めていただくようお願いします。★健康保険組合における保険料額等については、ご加入の健康保険組合へお問い合わせください。★ご加入の支部は健康保険証の「保険者名称」をご確認ください。(居住する都道府県とは異なることがあります。)

お問い合わせ先 協会けんぽ熊本支部 TEL. 096-240-1030 音声案内④

35歳～74歳の被保険者の方は「生活習慣病予防健診」をご利用ください。

協会けんぽの生活習慣病予防健診は、

- 血圧測定
- 血液検査
- 尿検査
- 心電図検査
- 胸部レントゲン検査
- 胃部レントゲン検査
- 便潜血反応検査

メタボリックシンドロームとともに

▶ **5大がん** **肺** **胃** **大腸** **子宮** **乳房** までカバー!

※子宮頸がん検診、乳がん検診は、別途自己負担が必要です。



生活習慣病予防健診等の自己負担を軽減しています。

令和5年 4月～	一般健診	最高 7,169円	軽減前	最高 5,282円	付加健診	最高 4,802円	軽減後	最高 2,689円
-------------	------	--------------	-----	--------------	------	--------------	-----	--------------

対象: 35歳～74歳の被保険者(ご本人)

令和6年  
4月～

付加健診の対象年齢について、現行の40歳、50歳に加え、**45歳、55歳、60歳、65歳、70歳**も対象になります。

※付加健診とは、節目の年齢において、肝臓、胆のう、腎臓といった腹部の臓器の様子を調べるための腹部超音波検査や、高血圧・動脈硬化などを見つける手がかりとなる眼底検査といった、より詳細な健診です。

お問い合わせ先 協会けんぽ熊本支部 TEL. 096-240-1030 音声案内②

# 経営に関するお困りごとはございませんか？

“まずは、信用保証協会 経営相談課までお問合せください！”

使える補助金はあるかな？

自社の工程を見直したい

売上を伸ばしたい

資金繰りについて相談したい



【ご相談から支援までの流れ】



経営課題の相談・受付

事業者の方からご相談を受け付けさせていただきます。



企業訪問・面談

協会職員が企業訪問・面談にて経営課題を把握し、課題解決への提案をさせていただきます。



具体的支援

課題に応じて、金融機関・支援団体と連携し、改善へのお手伝いをさせていただきます。

※ご利用の金融機関の方と一緒に訪問させていただく場合がございます。



熊本県信用保証協会

熊本市中央区南熊本4-1-1

お問い合わせ先



0120-69-3221

フリーダイヤル

## 熊本国税局からのお知らせ

### 申告所得税及び復興特別所得税・消費税及び地方消費税の振替期日

申告所得税及び復興特別所得税並びに消費税及び地方消費税（個人事業者）の納税は、金融機関の預貯金口座から引き落としとなる「振替納税」が大変便利です。

令和5年分の確定申告の振替納付日は、次表のとおりです。「振替納税」をご利用の方は、振替日の前日までに口座の残高をご確認ください。

申告所得税及び復興特別所得税	令和6年4月23日（火）
消費税及び地方消費税（個人事業者）	令和6年4月30日（火）

詳しくは、国税庁ホームページ (<https://www.nta.go.jp/>) 又は **国税庁** で **検索** ) をご覧ください。ご不明な点がございましたら、最寄りの税務署にお尋ねください。

【各税務署のご連絡先】 ※自動音声案内

- ・阿蘇税務署 (0967-22-0551)
- ・天草税務署 (0969-22-2510)
- ・宇土税務署 (0964-22-0410)
- ・菊池税務署 (0968-25-2121)
- ・熊本西税務署 (096-355-1181)
- ・熊本東税務署 (096-369-5566)
- ・玉名税務署 (0968-72-2125)
- ・人吉税務署 (0966-23-2311)
- ・八代税務署 (0965-32-3141)
- ・山鹿税務署 (0968-44-2181)

国税相談専用ダイヤル：0570-00-5901 ※ナビダイヤル



## 熊本市中小企業等DXアクセラレーション事業

# 一緒に未来へ。

## D X 成 果 発 表 会

@くまもと森都心プラザ

ハイブリット開催

2024年3月13日(水)  
13時30分～15時30分 (13時受付開始)

参加無料

募集〆切  
2024年  
3月11日(月)

## プログラム

本事業では、中小企業等のDX推進を目的にデジタル技術の活用による業務変革等に取り組む市内中小企業に対し、DXアドバイザー（専門家）による伴走支援を実施しました。

### 第一部 13時30分～

#### 事業参加企業による成果発表

- ・可視化×業務効率化で、地域の未来を創る
- ・老舗珈琲店による次世代へ繋ぐDX戦略
- ・デジタル時代の勝者は、変革を恐れない企業

株式会社熊本シティエフエム(代表取締役 田上聖子 氏)

合資会社岡田珈琲(代表社員 岡田佳子 氏)

株式会社熊本リビング新聞社(担当次長 井上得 氏)

### 第二部 14時50分～

#### パネルディスカッション

DXの取り組みには、さまざまな課題が伴います。参加企業がそれぞれ抱えていた課題を共有し、実施した解決策・成功要因を探ります。

**会場** くまもと森都心プラザ(5Fプラザホール)  
熊本市西区春日1丁目14番1号  
オンライン参加も可能

### 参加申込

webフォームからお申込みください



【主催】熊本市(経済政策課)  
【運営事務局】株式会社フォーバル(担当：矢ヶ崎・石渡)  
☎ 0120-81-4086 ■ kumamoto\_dx@forval.co.jp

詳細はHPをご覧ください。

熊本市DXポータル

令和6年1月分

# 景況ウォッチャー

情報連絡員の皆様から寄せられた回答を基に作成しています。

※DI値とは、前年同月と比較した企業の景況感を示す景況判断指数のことです。

※DIの計算方法 (『増加』・『好転』した組合数 - 『減少』・『悪化』した組合数) ÷ 回答組合数 × 100

## ■ 景況の推移 (前年同月比) 熊本県集計

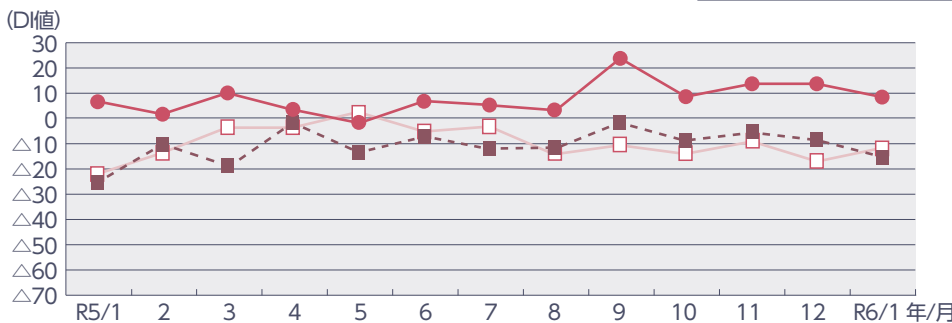

売上高が8.5ポイント、収益状況がマイナス15.3ポイント、景況がマイナス11.9ポイントとなり、売上高及び収益状況が右肩下がりとなった。

	R5/1	2	3	4	5	6	7	8	9	10	11	12	R6/1
売上高	6.8	1.7	10.2	3.4	-1.7	6.8	5.1	3.4	23.7	8.5	13.6	13.6	8.5
収益状況	-25.4	-10.2	-18.6	-1.7	-13.6	-6.8	-11.9	-11.9	-1.7	-8.5	-5.1	-8.5	-15.3
業界の景況	-22.0	-13.6	-3.4	-3.4	1.7	-5.1	-3.4	-13.6	-10.2	-13.6	-8.5	-16.9	-11.9

## ■ 景況の推移 (前年同月比) 全国集計

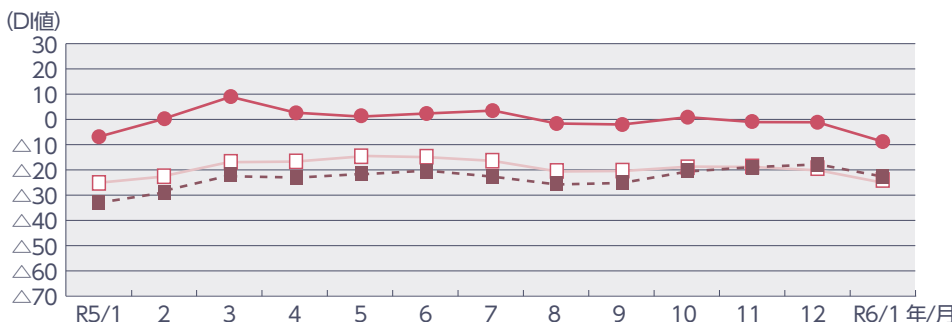

主要3指標は、景況が5.0ポイント低下、売上高が8.1ポイント低下、収益状況が4.9ポイント低下した。

	R5/1	2	3	4	5	6	7	8	9	10	11	12	R6/1
売上高	-6.8	0.4	9.0	2.7	1.4	2.3	3.6	-1.6	-2.1	0.7	-0.6	-0.8	-8.9
収益状況	-33.2	-29.1	-22.7	-23.1	-21.6	-20.5	-22.6	-25.3	-25.0	-20.3	-19.1	-18.0	-22.9
業界の景況	-25.2	-22.7	-17.2	-17.1	-14.7	-14.9	-16.6	-20.5	-20.4	-19.2	-18.8	-19.1	-24.1

## ■ 熊本の経済指標

※鉱工業指数は2010年、消費者物価指数(熊本市)は2010年を100とした指数

※中古車登録台数は中古新規登録のみです。

①熊本の人口 (R6. 1)	1,705,855人	↔	⑩新車登録台数 (R6. 1)	3,216台	↘
②鉱工業指数 生産 (R5.11)	139.8	↔	⑪中古車登録台数 (R6. 1)	1,683台	↔
③鉱工業指数 出荷 (R5.11)	127.8	↘	⑫預金残高 (R5.10)	7兆7,031億円	↔
④鉱工業指数 在庫 (R5.11)	79.5	↓	⑬貸出残高 (R5.10)	5兆464億円	↔
⑤公共工事請負額 (R5.11)	243億円	↑	⑭企業倒産件数 (R5.12)	4件	↑
⑥設住宅着工戸数 (R5.11)	963戸	↓	⑮企業倒産負債総額 (R5.12)	1億2,700万円	↓
⑦百貨店売上高 (九州) (R5.11)	455億円	↔	⑯輸出 (R5.10)	36億円	↓
⑧スーパー売上高 (九州) (R5.11)	1,002億円	↔	⑰輸入 (R5.10)	123億円	↓
⑨共同店舗売上高 (県内10店舗) (R5.11)	6億7,785万円	↓	⑱消費者物価指数 (R5.10)	105.9	↔
⑩生コン出荷量 (R6. 1)	94,498m <sup>3</sup>	↓			

前年同月比 (%) : -10%以上 ↓ 減少    -5%以上~ -10%未満 ↘ やや減少    0~±5%未満 ↔ 不変    +5%以上~ +10%未満 ↗ やや増加    +10%以上 ↑ 増加

【データ出典】 ■①…熊本県統計人口調査 ■②~④…熊本県鉱工業指数月報 ■⑤~⑧、⑬~⑱…熊日新聞掲載  
■⑨…熊本県中央会調べ ■⑩…熊本県生コンクリート工業組合 ■⑪・⑫…熊本県自動車販売店協会



# 情報連絡員便り

※情報連絡員の方より回答いただきました  
フリーアンサーの中から一部掲載しています。

## 食料品 調味料製造業

- R5年10～12月の繁忙期での売上も厳しい状況の中、1月は例年通りの売上減少であった。(暖冬傾向による影響も大きい。)

## 繊維工業 ニット製品製造業

- 同業他社の廃業により、若干ながら受注量が増加傾向にある。
- 能登半島地震の影響なのか原因は断定できないが、組合員の半数近い会社が受注減少し、苦戦している。中には調整のため、稼働を止めざるを得ない会社も出てきている。

## 木材・木製品 一般製材業

- 前年度の住宅着工は増加していない。少子高齢化に加え、ウッドショックによる建設資材の値上げに伴い失速したのではないかと、この傾向は当分続くと考えられる。

## 窯業・土石製品 コンクリート製品製造業

- 組合員の懸念として、人手不足が特に大きい。製品価格が上昇し、利益を確保できる体質になったが、需要と供給のバランスがとれなくなっている。
- 県全体の売上高前年同月比が下回っている要因として、熊本地区における菊陽町の半導体製造工場関連の需要が落ち着いてきたことがあげられる。また、依然として熊本地区と郡部地区との出荷量の格差が目立ち、人吉球磨地区における令和2年7月豪雨の災害復旧工事以外は特に目立つ物件もなく厳しい状況である。なお、来年度以降に再び半導体製造工場関連の需要が増える見込みである。

## 鉄鋼・金属 異業種

- 価格転嫁が進んでおらず、組合員の経営を逼迫している。また、地方ハローワークにおいても求人票における基本給が大幅に上がっており、人材確保が難しい状況にある。
- 自動車部品関連企業に於いては、前年に比べて売上高増加している。全体的に今までの小さな沈みが累積して、資金繰りへ影響しているようである。
- ここにきて、やっと売上増につながる企業が増えつつあるが、業界の景況判断は、まだまだマイナスが多い状況。依然として、原材料の高騰や人材確保の面では、厳しい局面が続いているものの、TSMCの稼働に向けてやや明るい展望が見えてきたところである。

## 卸売業 各種商品卸売業

- コロナ禍でやや落ち込んでいた食品卸売の売上は前年同期と比較すると増加した。仕入価格高騰により売上単価が大きくなったことも影響している。他業種ではTSMC進出の直接的な影響はないが、関連企業の設備投資などによる建設資材・住宅設備機器などの商品在庫が増加傾向にある。これに伴い、貸倉庫の問い合わせが多くなっている。

## 卸売業 野菜卸売業

- 2024年問題や人材確保、気候温暖化等の影響が懸念される。

## 小売業 燃料小売業

- 原油価格及び為替の関係で元々の卸価格が上下しているが、燃料油激変緩和対策補助金の範囲内での変化の為、実質仕入れ価格は上下しつつも大きな変化は無い。
- 今月のプロパン・ブタンの原油価格は620ドル/tで、先月・前年1月の610ドル/tより、価格は若干上がっている。販売量は前年より6.7%減少しており、売上高も9.2%の減少で、ともに下がっている。数量に関しては、本格的冬季シーズンを迎え、先月より伸びたとはいえ、年比較すると減少傾向にある。売上に関しても、単価の大きな変動はないものの、やはり減少傾向状態となっている。

## 小売業 各種商品小売業

- 1月の売上は全体で前年対比+100.9%であった。顧客の節約志向の中、下旬の寒波到来もあり客数が減少傾向にある。
- 1月度、まちなかにぎわいの補助金（12月～1月プレミアム商品券）等で、売上前年比をクリア出来たが、客数・買い上げ点数は前年割れである。今年は、県外企業の熊本新店開店等もあり、春以降の（土日・祝日）消費動向にも影響が出そう。
- TSMC進出の影響で周辺の渋滞が激化し、配送等に影響が出ている。

## 商店街 天草市

- 昨年の1月は天草市より5千円の金券が配布されたが今年と同様の施策がなかったため、前年と比較すると売上減。今年は暖冬のため冬物関係の売上が良くない。

## サービス業 その他のサービス業

- 年度末に向けて多忙を極めている状況。人材さえ確保できればその分収益も増加するが、なかなか確保できず伸び悩んでいる事業者がほとんどである。

## 建設業 鉄筋工事業

- 12月同様の業務量であったが、2月からはTSMCも稼働し、その関連する企業工事等も始まり、絶対的に労働者不足となるため、他県からの応援等が入る予定である。

## 運輸業 一般乗用旅客自動車運送業

- 熊本空港の乗車も減少している。TSMCの工事が終わった関係かと思われる。夜も平日は少ないようである。

## 運輸業 一般貨物自動車運送業

- 1月の荷動きは例年通りだった。燃料価格の動向が懸念材料である。

中小企業の経営者様・人事実務担当者様・士業関係者様

# 働き方改革 & DX フェスティバル

## 意識改革と劇的効率化で「働き方」を変えよう！

人口減少や経済成長が停滞する国内環境下において、企業には働き方改革やデジタル化推進が求められます。従来の「職場環境」に固執しない柔軟な発想と、業務効率化を幅広く知るチャンスをご提供します。

日時 2024年

3月19日 火 10:30 ~ 17:30

場所 熊本城ホールシビックホール

熊本市中央区桜町3番40号

参加費  
無料

事前申込制

社労士会による  
無料相談会  
同時開催

基調講演



オノ HRコンサルティング株式会社  
代表取締役社長  
青野 慶久氏

オンライン登録

特設サイトは  
こちら



当日スケジュール

入退場自由

午前の部	午後の部
10:30 開場 受付開始 10:45 主催者あいさつ	13:00~14:30 【基調講演】 「100人100通り」の働き方ができる 会社の作り方 サイボウズ 代表取締役社長 青野慶久氏 ※オンライン質疑応答あり
10:50~11:20 【特別講演】 DXに取り組みたいけど人材が… どうやって確保したらいいの？ プロベース(熊本県プロフェッショナル 人材戦略拠点)	16:00~16:30 【実務研修】 社労士だから知っている！助成金の基礎& 最近の調査はここが見られる！ 熊本県社会保険労務士会 会員
17:25 閉会あいさつ 17:30 閉場	

出展企業 プレゼンタイム 午前  
(特設サイトでご案内いたします)

DX 出展企業ブース  
10:30 ~ 17:30

社労士会  
無料相談ブース  
10:30 ~ 17:30

DX出展企業

新日本法規出版株式会社/株式会社エフアンドエム/一般社団法人中小企業退職金制度支援協会/株式会社セー  
ルスフォース・ジャパン/株式会社 KiteRa /株式会社 Gozal /株式会社プロコミット/株式会社オービックビ  
ジネスコンサルタント/セブセンスマーケティング株式会社/富士フィルムビジネスイノベーションジャパン  
株式会社/株式会社大塚商会/株式会社 エムケイシステム/株式会社 SACCSY /株式会社 DONUTS / 熊本電  
験株式会社/株式会社城野印刷所 (以上、順不同・2024年1月現在)

後援 熊本県/熊本市/肥後銀行/熊本銀行/熊本日日新聞社

主催: 熊本県社会保険労務士会

## 編集後記

先月は、福岡県を巡る旅に出かけました。博多・天神では、にぎやかな雰囲気の中でその土地にしかない食べ物などを堪能しながら食べ歩きをし、中洲の屋台巡りでは、夜の街の活気を満喫しました。連休のせいか、どこを見渡してもインバウンド客で溢れており、店舗の従業員も外国人材が多く、海外の方が増えたなあつくづく実感しました。今回、食べ歩きの楽しさと、地域の魅力に触れることができ、とても充実した時間でした。これからも、地域の魅力を発信し、読者の皆さまと一緒に楽しい発見を共有していければと思います。それでは、4月号もお楽しみに！

連携支援部支援3課 山下春香

月刊 中央会 組合活性化情報  
No.814/2024.3月号

TEL.096-325-3255 FAX.096-325-6949  
E-mail:info@chuokai-kumamoto.com

発行所/熊本県中小企業団体中央会 熊本市中央区安政町3番13号 発行人・編集人/専務理事 斉藤浩幸 印刷所/コロニー印刷 熊本市西区二本木3丁目12-37



まさかに負けない、  
一時金で安心を。

**医療一時金サポート**

入院1日目から一時金を受け取れる!!

特約給付金額 最大30万円

総合医療サポート特約023 [基本保障型]

※ご検討にあたっては、「設計書（契約概要）」、「特に重要な事項のご説明（注意喚起情報）」、「ご契約のしおりー約款」を必ずご覧ください。  
医療一時金サポートを付加できる保険は、大樹セレクトです。特約の付加および、給付金のお支払いにあたっては、所定の要件があります。

大樹生命保険株式会社  
熊本支社

〒860-0806  
熊本県熊本市中心区花畑町1-1  
TEL:096-354-4394

R-2023-1006(2023.6)

有利な金利で、1年、2年、3年

新型定期預金

マイハーベスト



人を思う。未来を思う。

商工中金

ご来店をおまちしています  
熊本支店

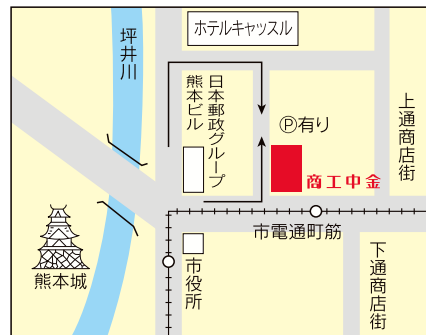

TEL:096-352-6184

熊本市中央区城東町2-23 ●日本郵政グループ熊本ビル隣

詳しくはホームページで <http://www.shokochukin.co.jp/>

企業の安心経営に、従業員の福利厚生に

# 「中央会のすまいる共済」

に加入しましょう！

(傷害総合補償共済)

※掛金は月々1,000円と2,000円のコースがあります。

※共済金のお支払いは、政府労災に関係なくお支払いします。



※その他各種共済もございます。お問い合わせは中小企業団体中央会へ。

安心、信頼、ゆたかな未来へ。



熊本県火災共済協同組合

ホームページ検索

くまもと共済

検索

クリック!



- 本部 / 熊本市中央区安政町3番13号  
(熊本県商工会館3階~5階)  
TEL. 096-325-3411
- 八代営業所 / 八代市松江城町6番6号  
(八代商工会館2階)  
TEL. 0965-35-5686
- 天草営業所 / 天草市栄町1番25号  
(本渡商工会館2階)  
TEL. 0969-24-2516